



Statistisch verslag 2017

Arbeidsongevallen - Privésector



1. Aangiften :

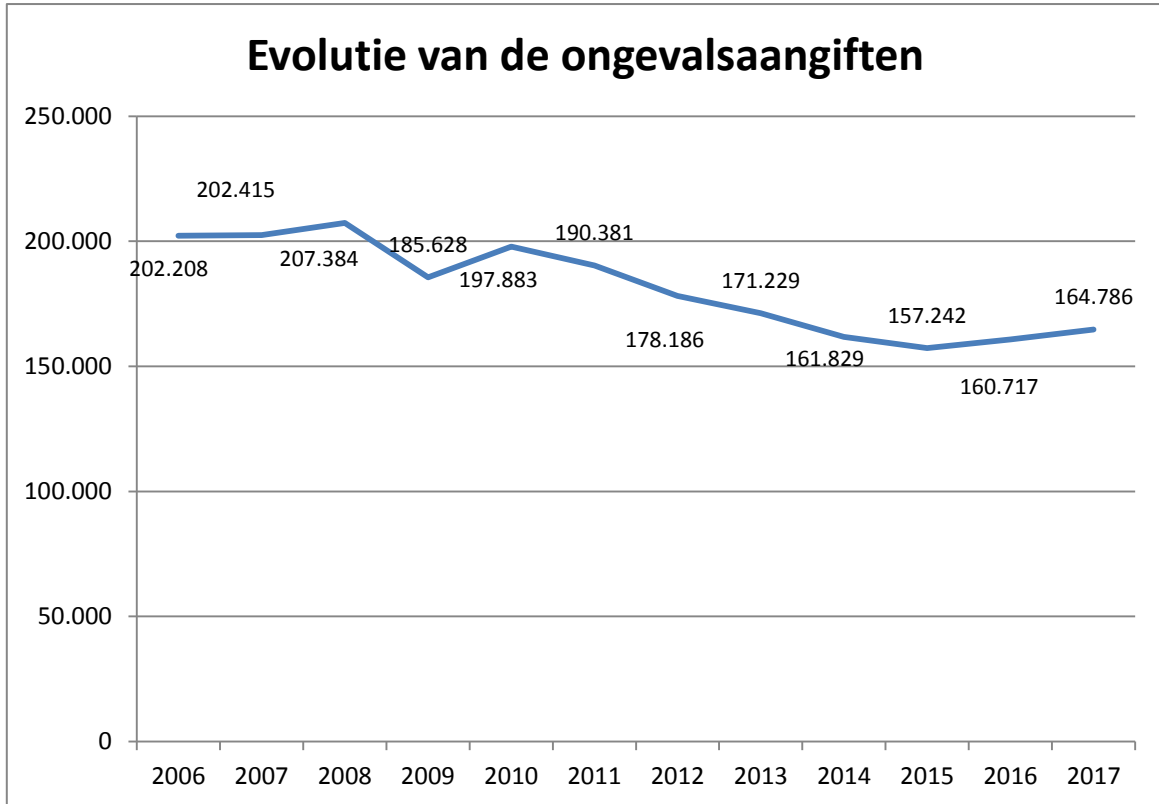

In 2017 werden 164.786 aangiften genoteerd. De stijging sedert 2016 zet zich ook in 2017 verder door. Het betreft in 2017 een stijging van het aantal arbeidsongevallen van 2,5% ten opzichte van 2016.

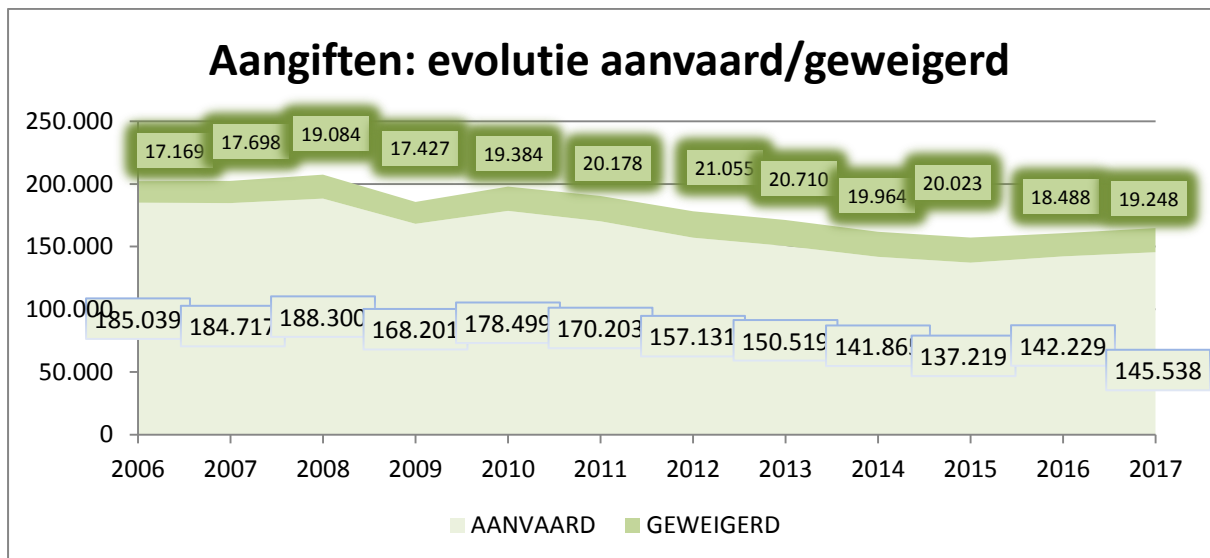

Van de aangegeven ongevallen werd in 2017 ongeveer 11,7% geweigerd.

Bij de arbeidsplaatsongevallen betreft het een weigeringspercentage van 11,10 % in 2017 t.o.v. 10,9% in 2016 en 12,3% in 2015. Bij de arbeidswegongevallen betreft het een weigeringspercentage van 14,4 % in 2017 t.o.v. 14,5% in 2016 en 15,0 % in 2015.

Evolutie van de aanvaarde arbeidsongevallen

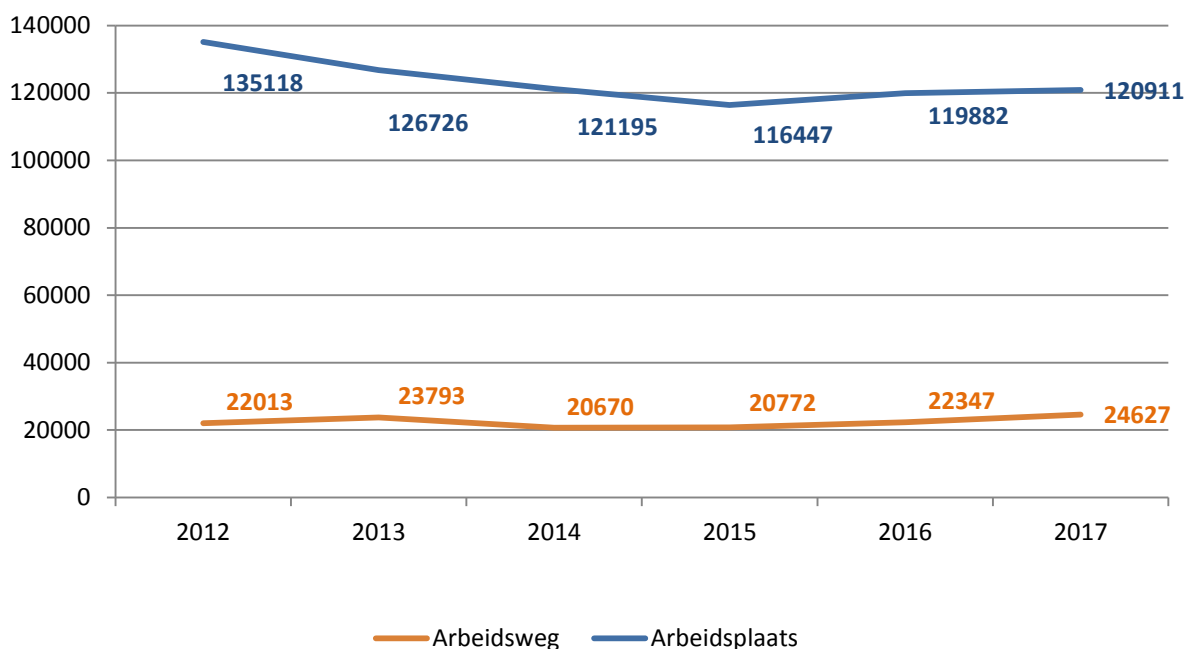

2. Gevolgen van de aanvaarde arbeidsongevallen

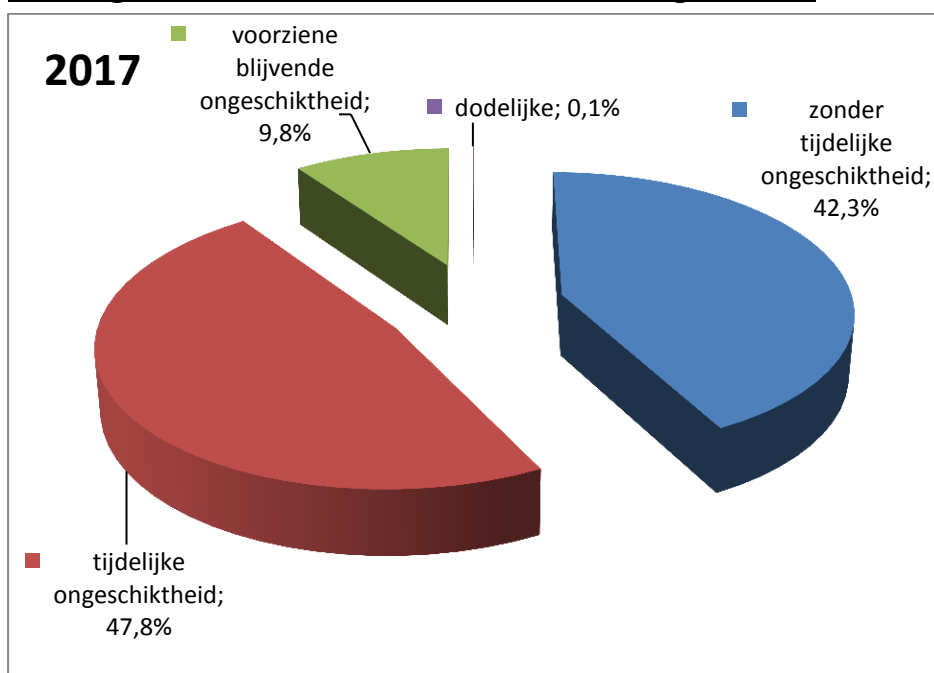

Bron: tabel 1.2.1

In 2017 wordt door de verzekeraars voor 9,8% van de ongevallen een blijvende ongeschiktheid voorzien.

In werkelijkheid is het aandeel met tijdelijke ongeschiktheid groter, omwille van de volgende twee redenen :

1. Een deel van de ongevallen zonder tijdelijke arbeidsongeschiktheid op 31 december 2017, blijkt later wel een tijdelijke arbeidsongeschiktheid te hebben. Het betreft hier de ongevallen van de maand december waarvoor de verzekeraars op 31 december 2017 nog over geen informatie beschikken met betrekking tot de periodes van arbeidsongeschiktheid.
2. Een deel van de arbeidsongevallen waarvoor een blijvende arbeidsongeschiktheid werd voorzien in december 2017, worden achteraf afgesloten (“geconsolideerd”) met genezenverklaring.

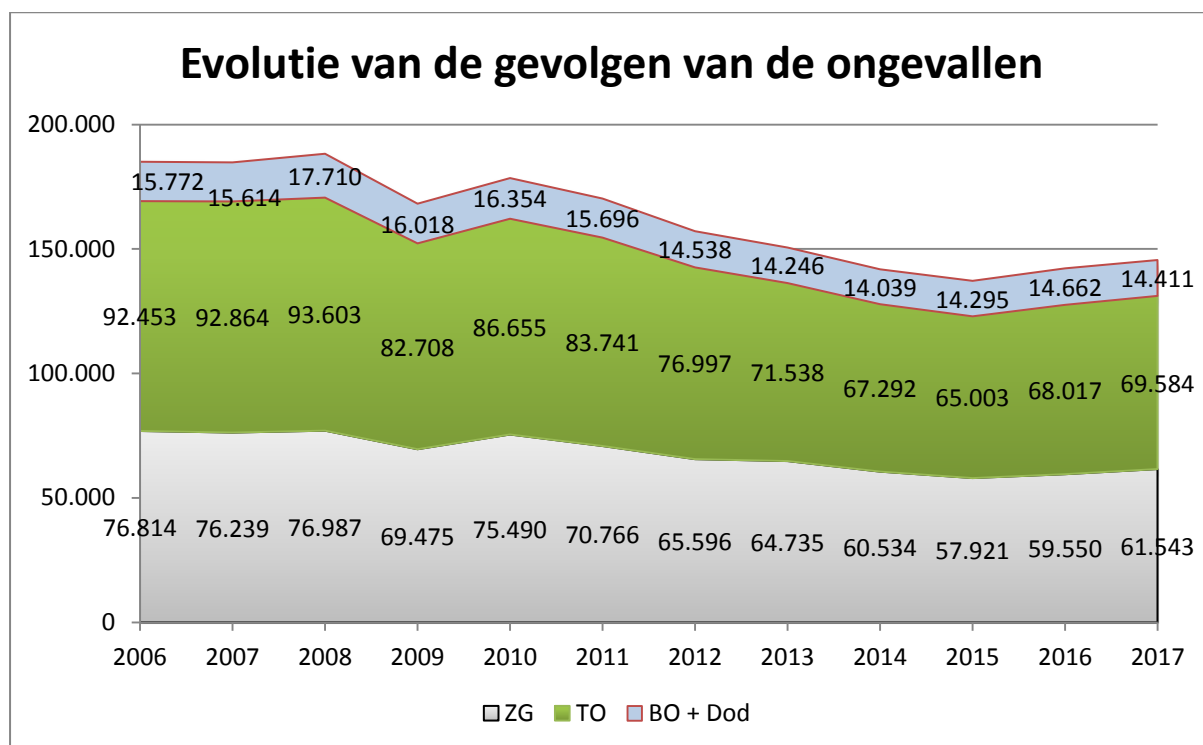

Bron: tabel 1.2.1

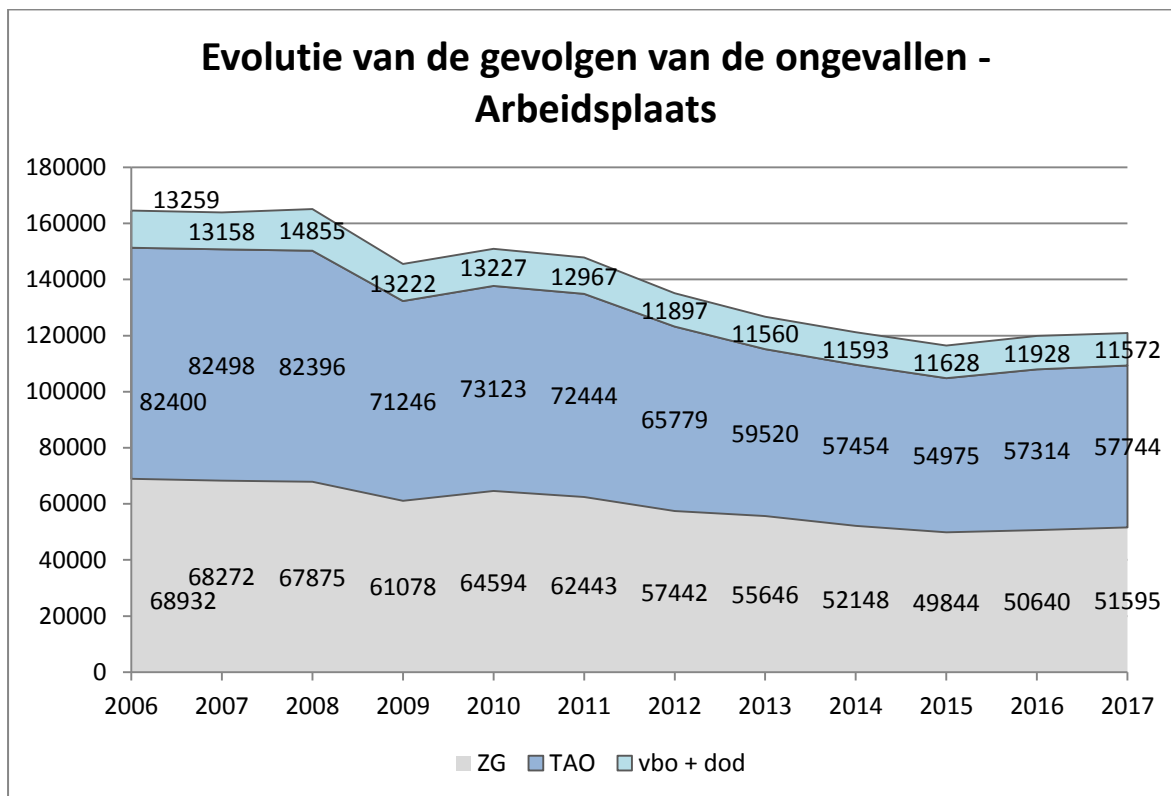

Bron: tabel 1.3.2

In het totaal stijgen de arbeidsplaatsongevallen met 0,9 % en de arbeidswegongevallen met 10,2 %.

Bij de arbeidsplaatsongevallen heeft men in 2017 een daling van 3,0 % t.o.v 2016 voor de groep van de arbeidsongevallen met voorziene blijvende ongeschiktheid en de dodelijke arbeidsongevallen. Voor de arbeidsongevallen met tijdelijke arbeidsongeschiktheid heeft men een stijging van 0,75 % en voor de arbeidsongevallen zonder gevolg heeft men een stijging van 1,9 % t.o.v. 2016.

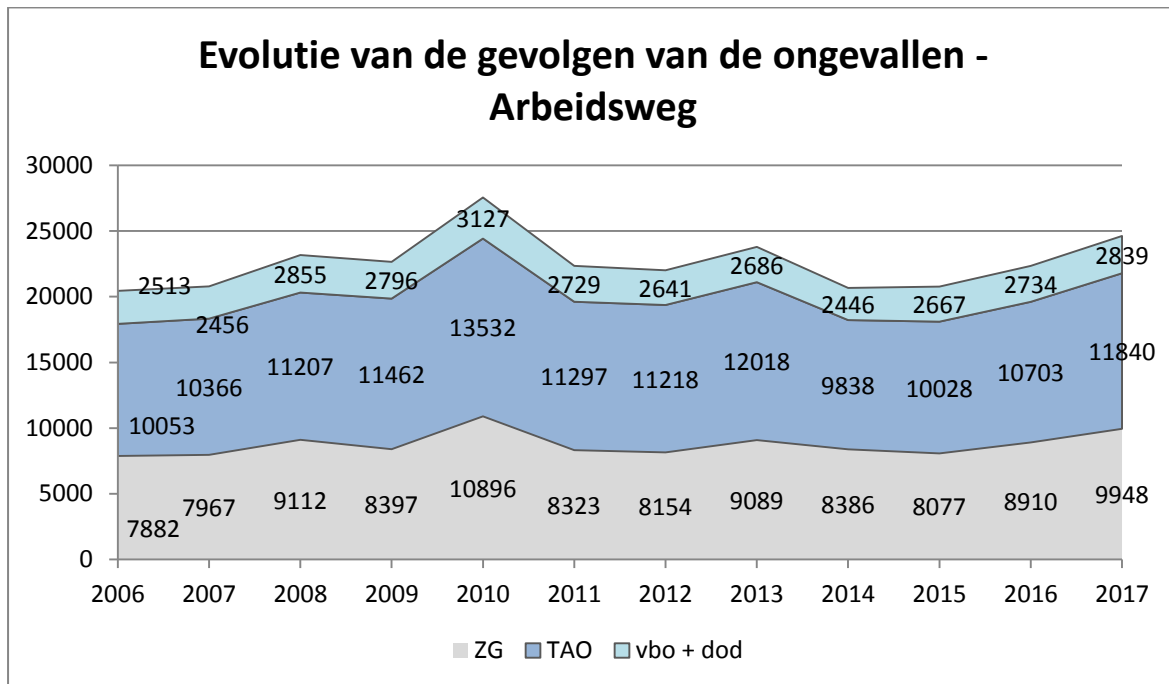

Bron: tabel 21.3.2

Bij de arbeidswegongevallen heeft men in 2017 een stijging van 3,8% t.o.v 2016 voor de groep van de arbeidsongevallen met voorziene blijvende ongeschiktheid en de dodelijke arbeidsongevallen. Voor de arbeidsongevallen met tijdelijke arbeidsongeschiktheid heeft men een stijging van 10,6% t.o.v. 2016 en voor de arbeidsongevallen zonder gevolg heeft men een stijging van 11,7%.

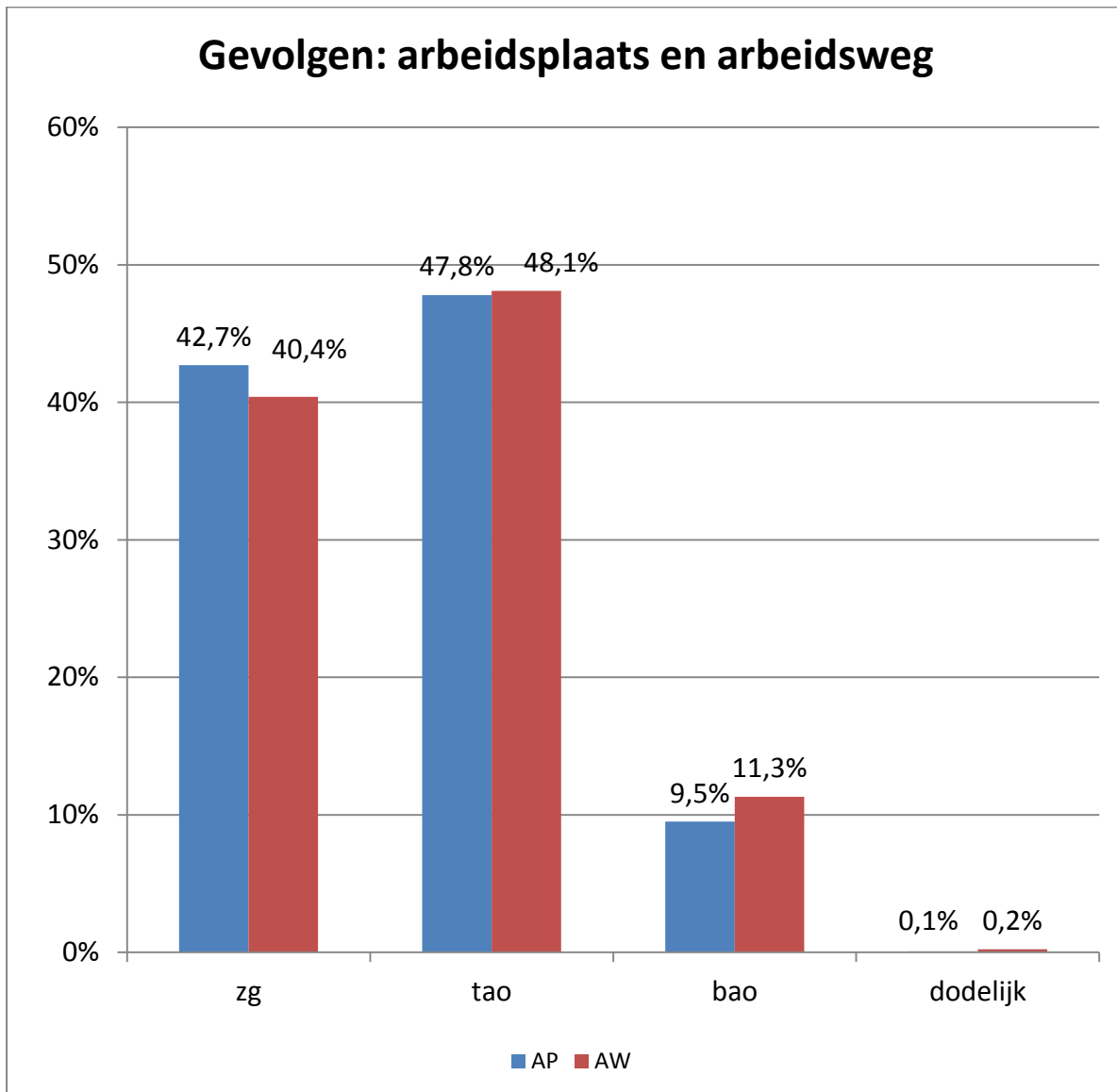

Bron : tabel 2.1 en 21.1

De ongevallen op de arbeidsweg hebben ernstiger gevolgen, zoals ook in vorige jaren het geval was. Het percentage van ongevallen met voorziene blijvende bedraagt 11,3 % bij arbeidswegongevallen tegenover 9,5% voor de ongevallen op de arbeidsplaats.

Duur van de tijdelijke ongeschiktheid: arbeidsplaats en arbeidsweg

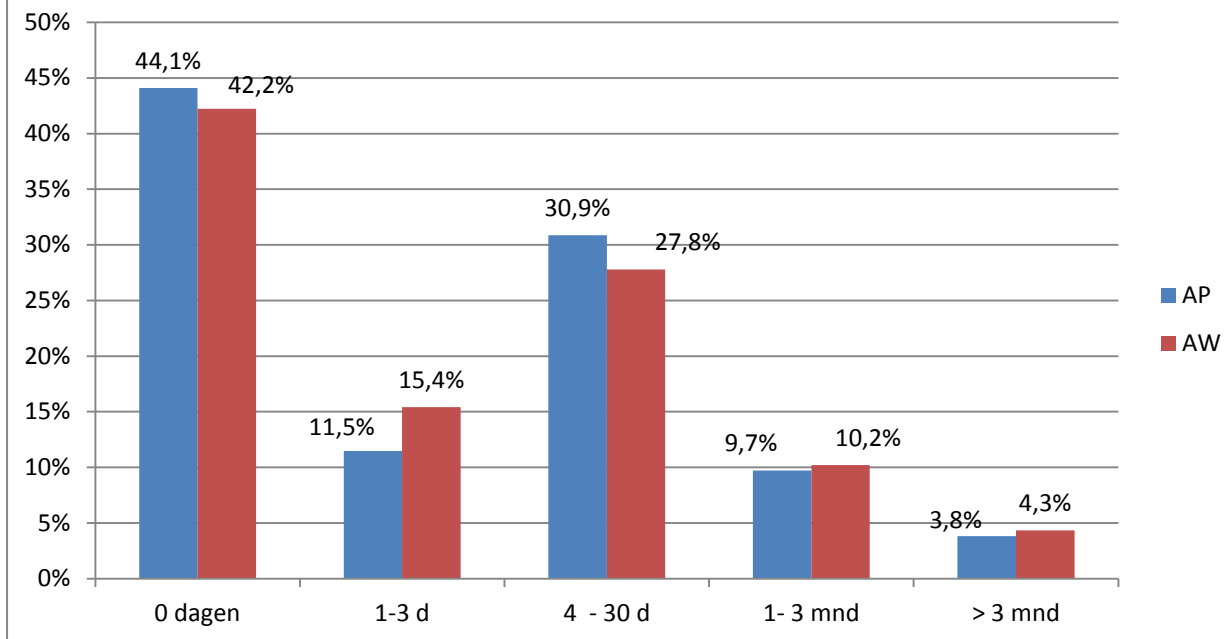

Bron: tabel 2.2 en 21.2

Voorziene blijvende ongeschiktheid 2017: arbeidsplaats en arbeidsweg

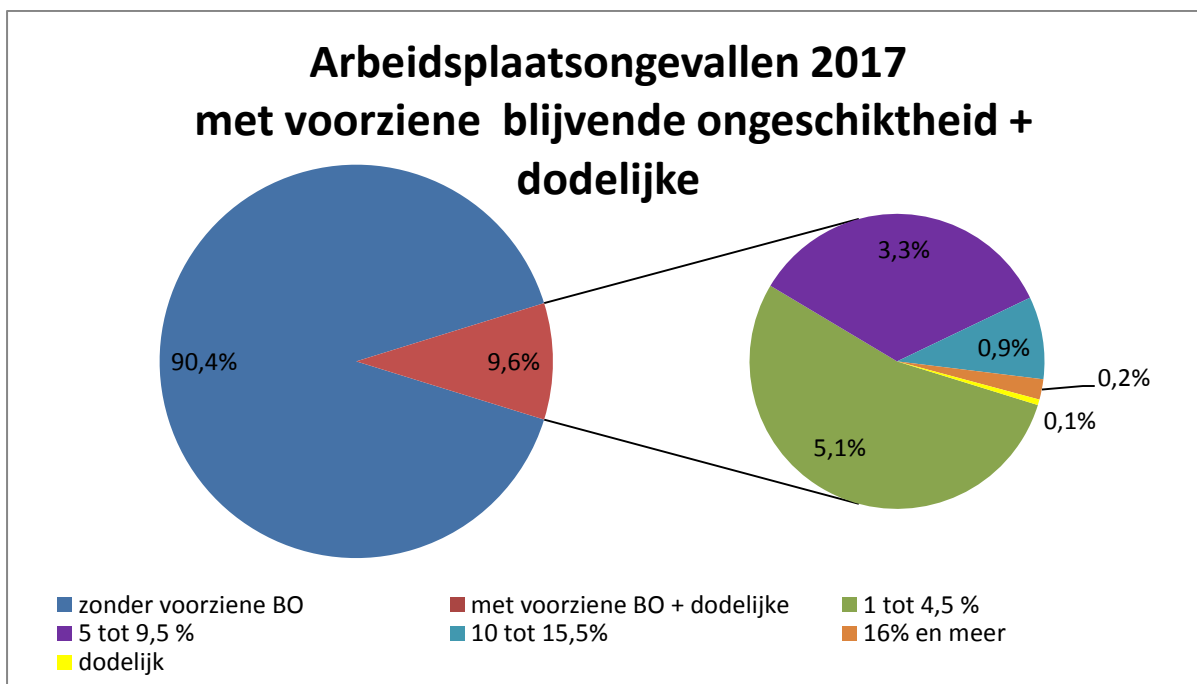

Bron: tabel 2.3

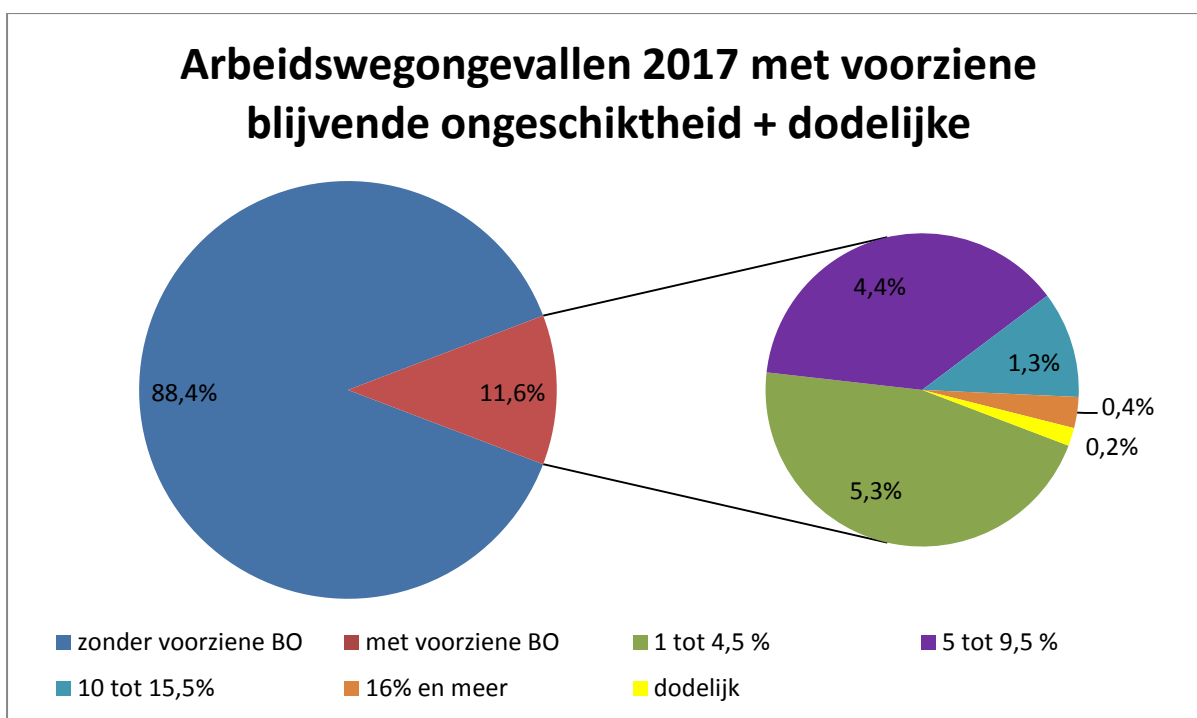

Bron: tabel 21.3

Waar de arbeidswegongevallen een groter aandeel met voorziene blijvende ongeschiktheid kennen is de graad van voorziene blijvende ongeschiktheid ook hoger dan voor de arbeidsplaatsongevallen. Bij de arbeidsplaatsongevallen wordt immers voor 54 % een blijvende ongeschiktheid kleiner dan 5% voorzien. Bij de arbeidswegongevallen omvat deze klasse van ongeschiktheid slechts 46 % van de gevallen.

Tewerkstelling: aantal ongevallen per 1000 VTE

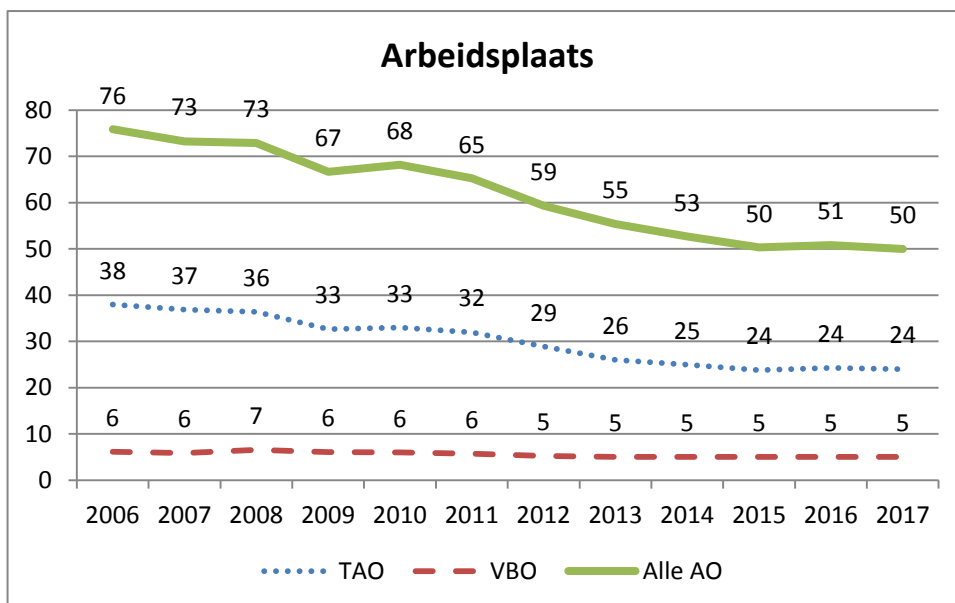

Bron: tabel 3.2.3

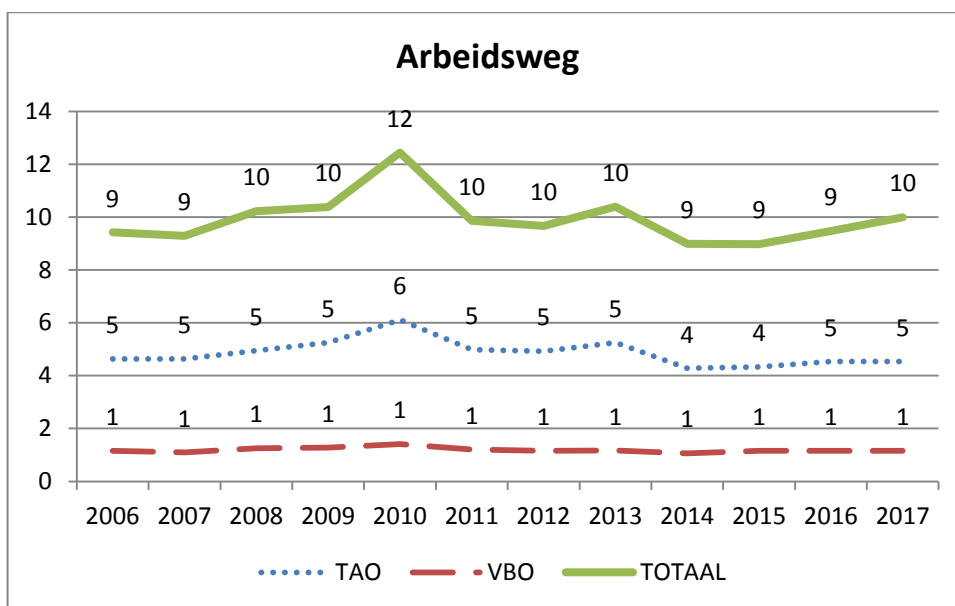

Bron: tabel 22.2.3

Het aantal arbeidsplaatsongevallen per 1000 VTE toont in 2017 een lichte daling t.o.v. 2016, maar het aantal arbeidswegongevallen per 1000 VTE toont in 2017 een stijging t.o.v. 2016.

Leeftijdscategorie en tewerkstelling - arbeidsplaatsongevallen

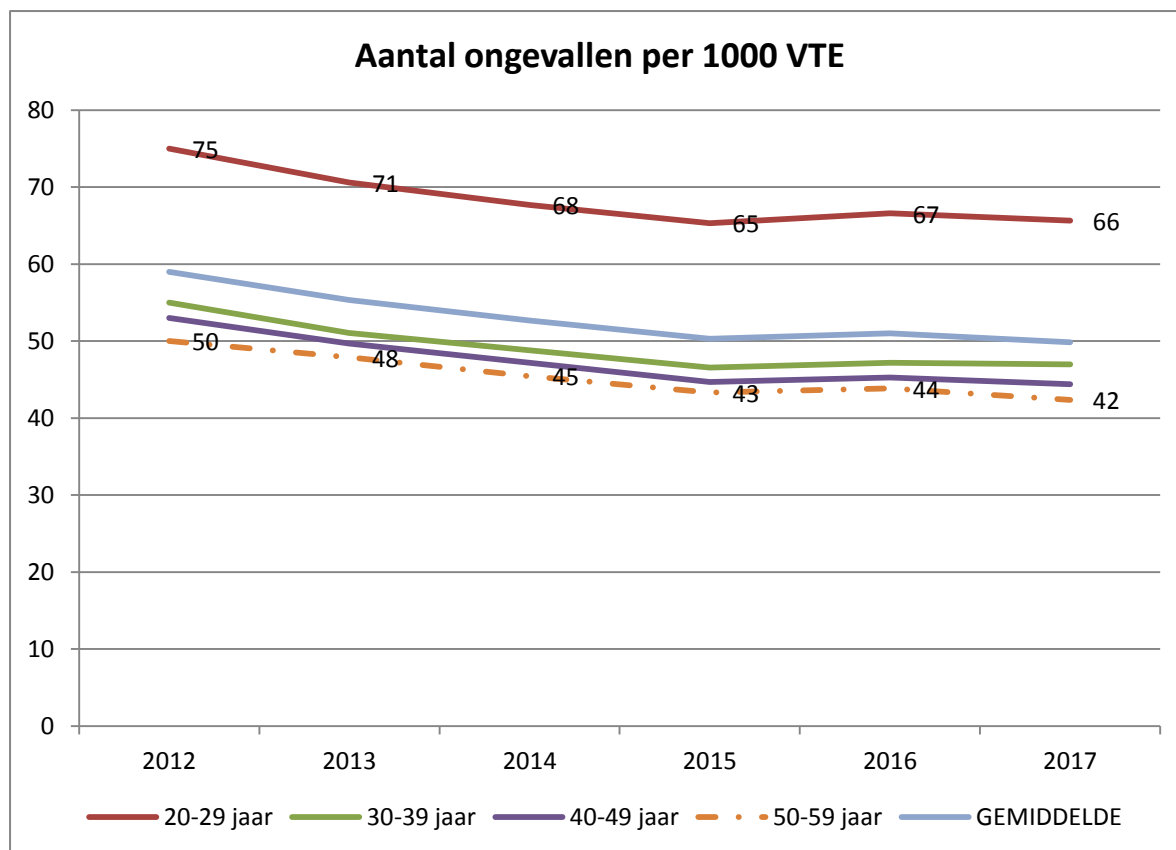

Bron : tabel 3.2.3

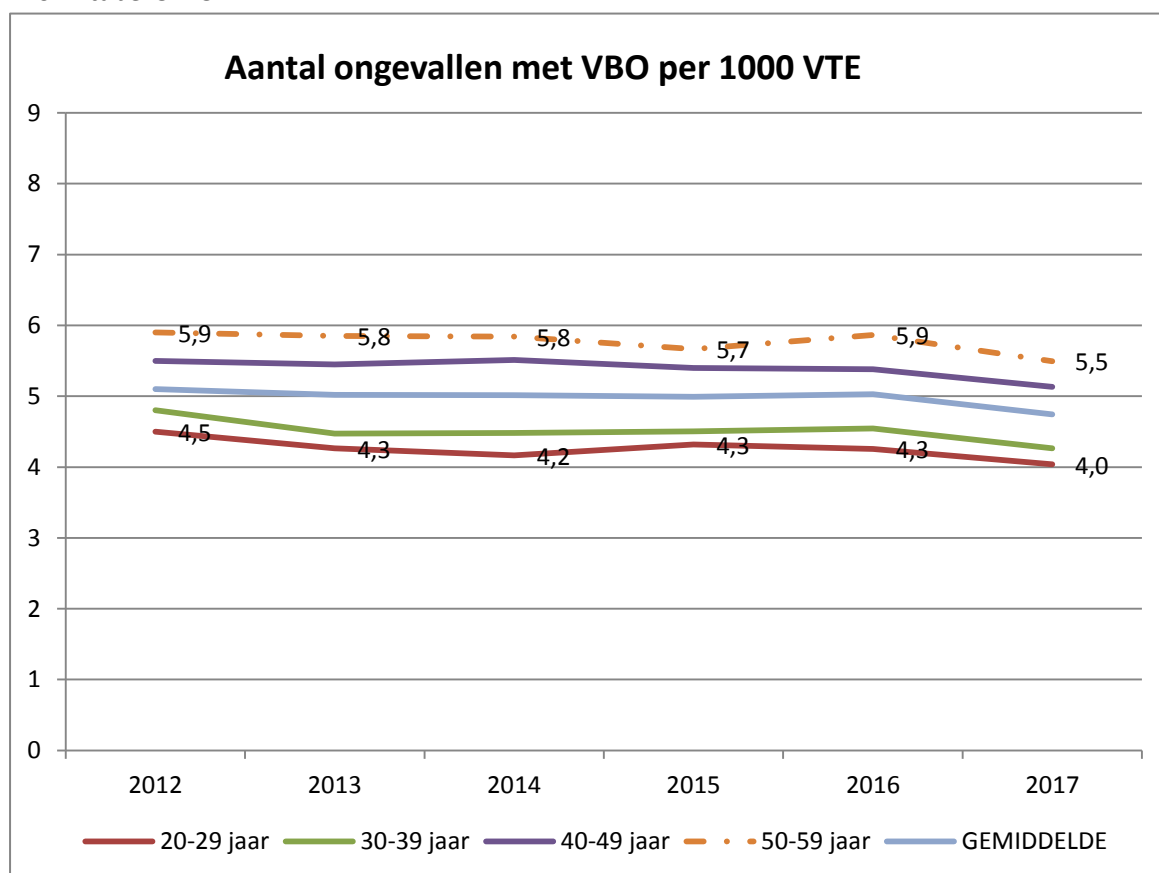

Bron : tabel 3.2.4

Het aantal ongevallen per 1000 VTE daalt opnieuw lichtjes in 2017 in alle leeftijdscategorieën. De leeftijdscategorie van 20-29 jaar kent een meer dan gemiddelde graad van aantal ongevallen. De overige leeftijdscategorieën hebben een graad onder het gemiddelde. Leeftijden lager dan 20 jaar (3%) en hoger dan 60 jaar (2%) werden niet opgenomen omdat ze een zeer klein aandeel in de tewerkstelling omvatten.

Het aantal ongevallen met voorziene blijvende ongeschiktheid per 1000 VTE toont een omgekeerde verdeling. Hier kent de leeftijdscategorie van 20-29 jaar een minder dan gemiddelde graad; **de graad neemt toe samen met de leeftijd van het slachtoffer.**

Dus jongere werknemers hebben meer ongevallen maar met minder zware gevolgen (deels ook te verklaren doordat men op jonge leeftijd sneller/beter herstelt dan op latere leeftijd).

Wanneer we we ook de leeftijden lager dan 20 jaar (3%) en hoger dan 60 jaar (2%) opnemen, stelt men vast dat het aantal ongevallen per 1000 VTE voor de leeftijden lager dan 20 jaar ver boven het gemiddelde ligt. Ook het aantal arbeidsplaatsongevallen met voorziene blijvende ongeschiktheid voor de leeftijden lager dan 20 jaar ligt ver boven het gemiddelde. Het aantal arbeidsplaatsongevallen met voorziene blijvende ongeschiktheid voor de leeftijden van 60 jaar en ouder daalt voor het eerst onder het gemiddelde in 2017.

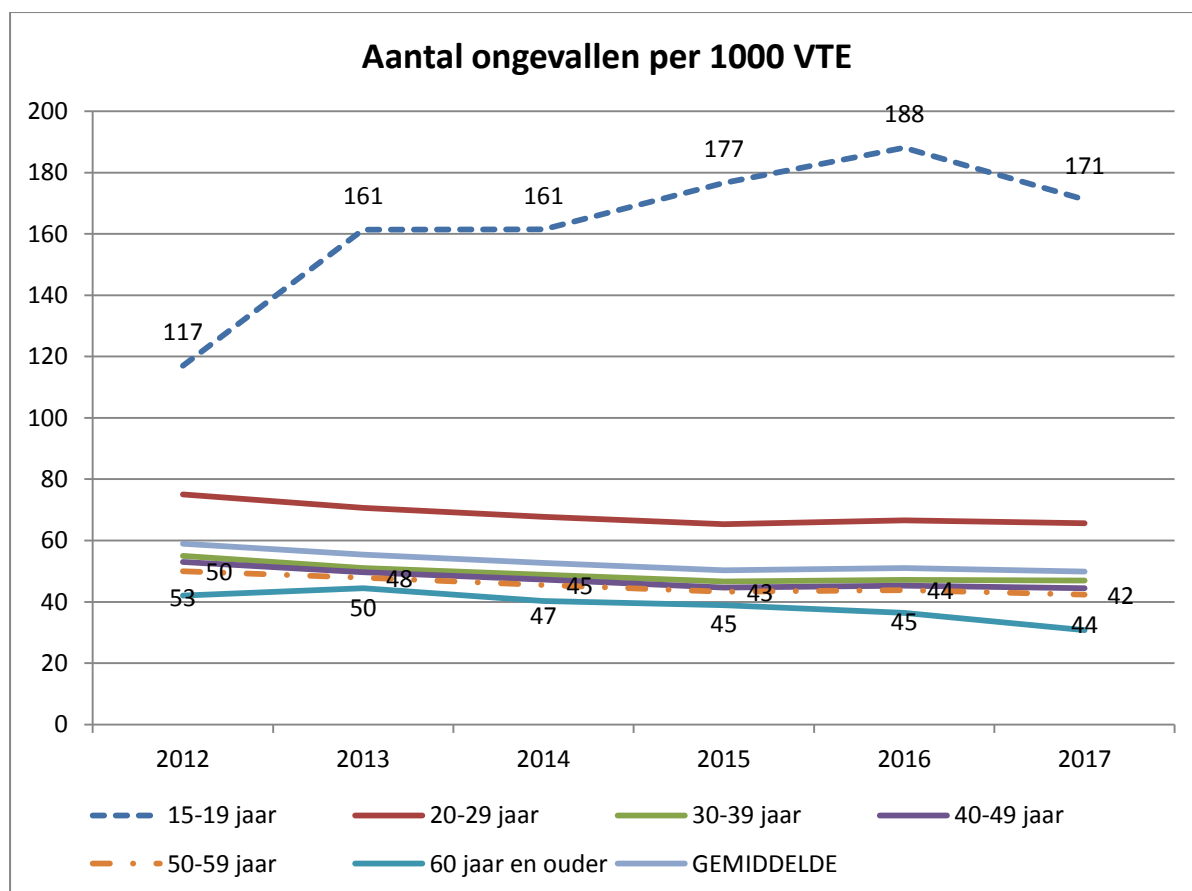

Aantal ongevallen met VBO per 1000 VTE

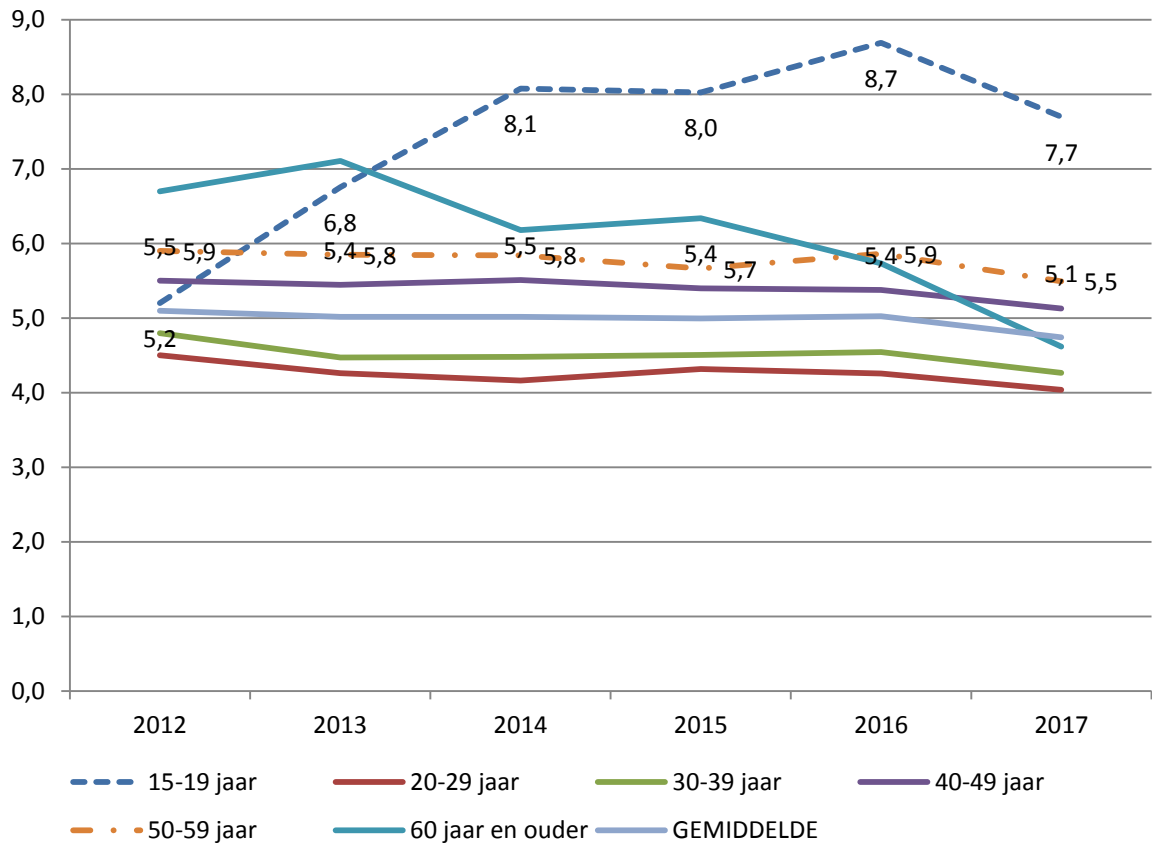

3. Kenmerken

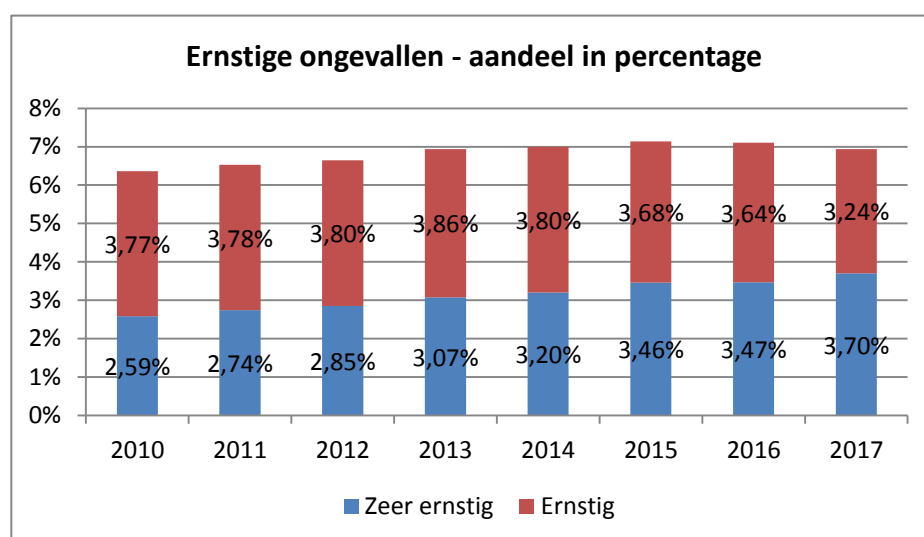
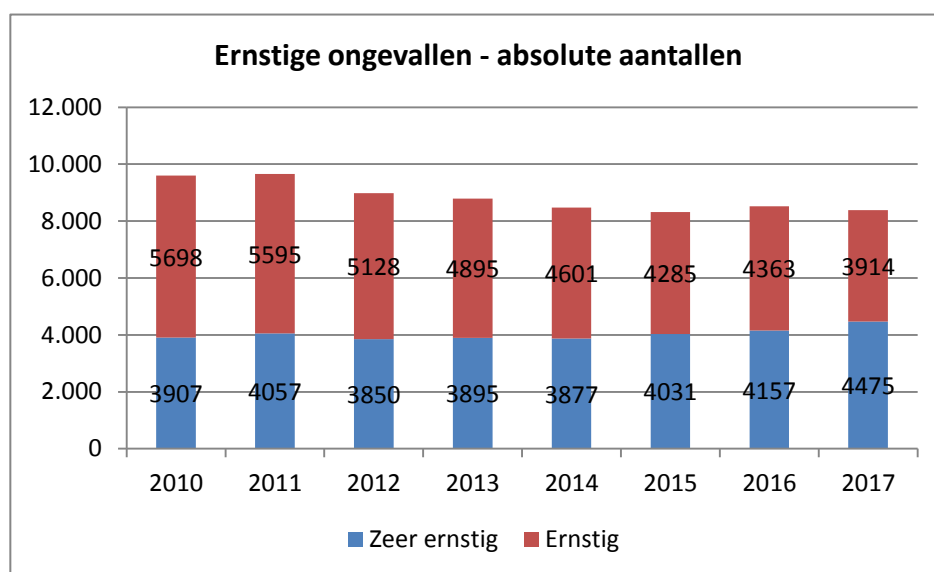

Bron: tabel 1.6

Het betreft hier de beoordeling van de ernst in de zin van artikel 94bis van de wet van 4 augustus 1996 betreffende het welzijn van de werknemers bij de uitvoering van hun werk. De criteria zijn bepaald in art.26 §4 van het KB van 27.03.1998 betreffende het beleid inzake het welzijn van de werknemers bij de uitvoering van hun werk. Bijzonder ernstige ongevallen zijn de ongevallen begrepen onder art. 26 § 4,1° en 2° a), de ernstige ongevallen zijn de ongevallen onder art. 26 §4, 2° b). We zien hier dat het totaal aantal lichtjes afneemt in 2017. Het aandeel binnen de groep van de ernstige ongevallen is lichtjes gedaald, terwijl het aantal van de zeer ernstige ongevallen gestegen is.

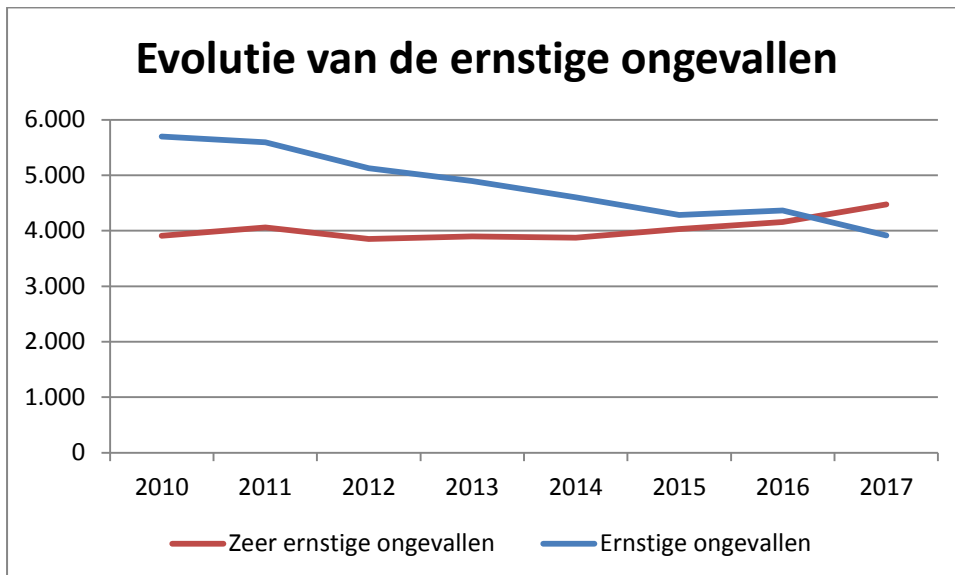

Geslacht van het slachtoffer 2012-2017

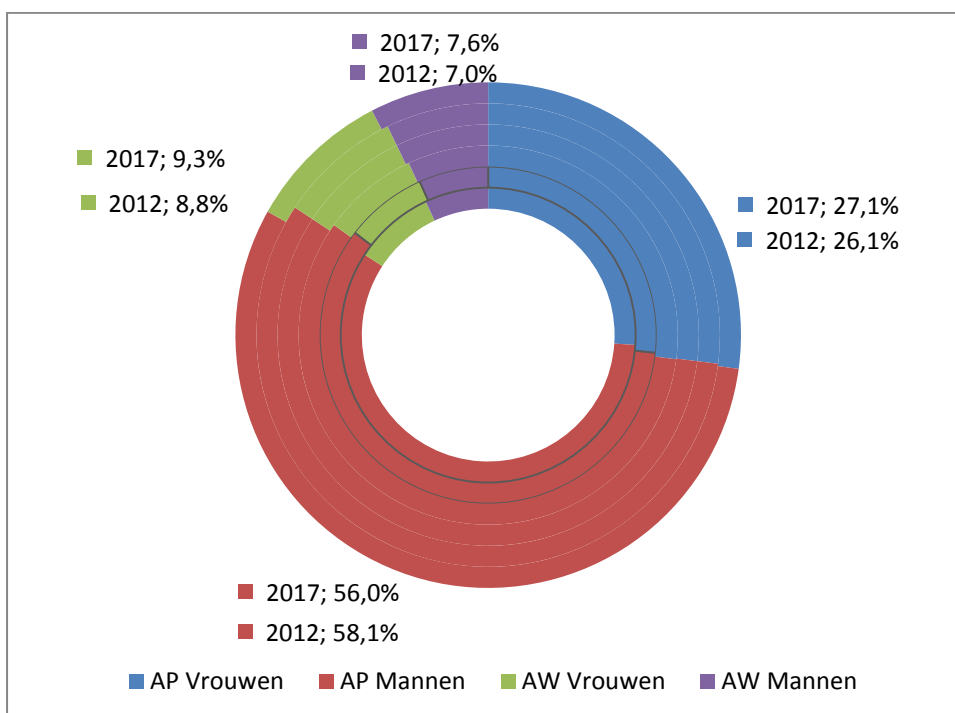

Bron : tabel 3.1.1

Indien men een opdeling maakt van de ongevallen volgens geslacht en arbeidsplaats stelt men vast dat het aandeel van de arbeidswegongevallen is toegenomen en dit zowel bij de mannen als de vrouwen; waar in 2012 het aandeel arbeidsplaatsongevallen nog 84,2 % (26,1% V, 58,1% M) bedroeg is dit in 2017 83,1% (27,1% V ; 56,0% M) ; het aandeel arbeidswegongevallen is gestegen van 15,8% (8,8% V, 7,0% M) naar 16,9 % (9,3% V, 7,6% M). Vrouwen (9,3%) hebben zichtbaar meer arbeidswegongevallen dan mannen (7,6%). Veel arbeidswegongevallen doen zich voor bij huishoudelijke hulpen en schoonmakers in particuliere huishoudens, hotels en kantoren, verpleegkundigen en bij administratieve

medewerkers in het algemeen, beroepen waarin nog altijd opmerkelijk meer vrouwen dan mannen werken.

Afwijkende gebeurtenis

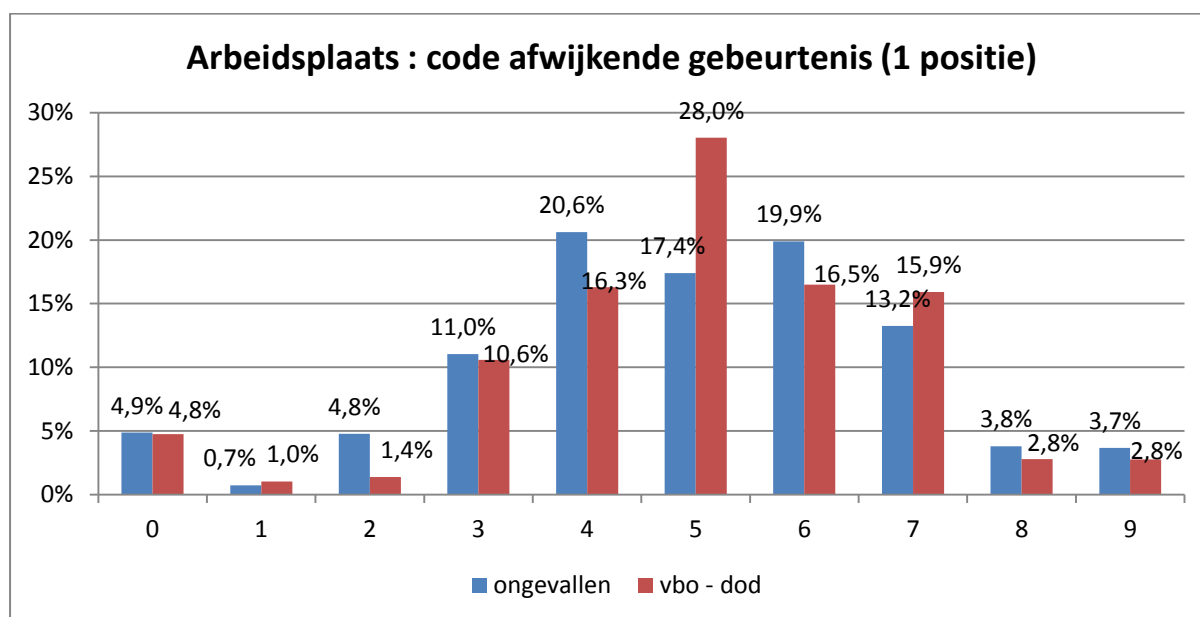

Bron : tabellen 6.2.1 en 6.2.2

0 Geen informatie

1 Elektrische storing, explosie, brand

2 Overlopen, kantelen, lekken, leeglopen, verdampen, vrijkomen

3 Breken, barsten, glijden, vallen, instorten van het betrokken voorwerp

4 Verlies van controle (geheel of gedeeltelijk) over een machine, vervoer- of transportmiddel, handgereedschap, voorwerp, dier

5 Uitglijden of struikelen met val, vallen van personen

6 Bewegen van het lichaam zonder fysieke belasting (doorgaans leidend tot uitwendig letsel)

7 Bewegen van het lichaam met of zonder fysieke belasting (doorgaans leidend tot inwendig letsel)

8 Verrassing, schrik, geweldpleging, agressie, bedreiging, aanwezig zijn

9 Overige afwijkende gebeurtenissen, niet in deze lijst vermeld

Wanneer we de ongevallen in beschouwing nemen dan zien we dat verlies van controle over een machine, vervoer- of transportmiddel, handgereedschap, voorwerp, dier (4), uitglijden of struikelen met val (5) en bewegen van het lichaam (6) het grootste aandeel uitmaakt. Wanneer we evenwel enkel de ongevallen met voorziene blijvende ongeschiktheid of dodelijk gevolg beschouwen is het vooral groep 5 die naar voor komt.

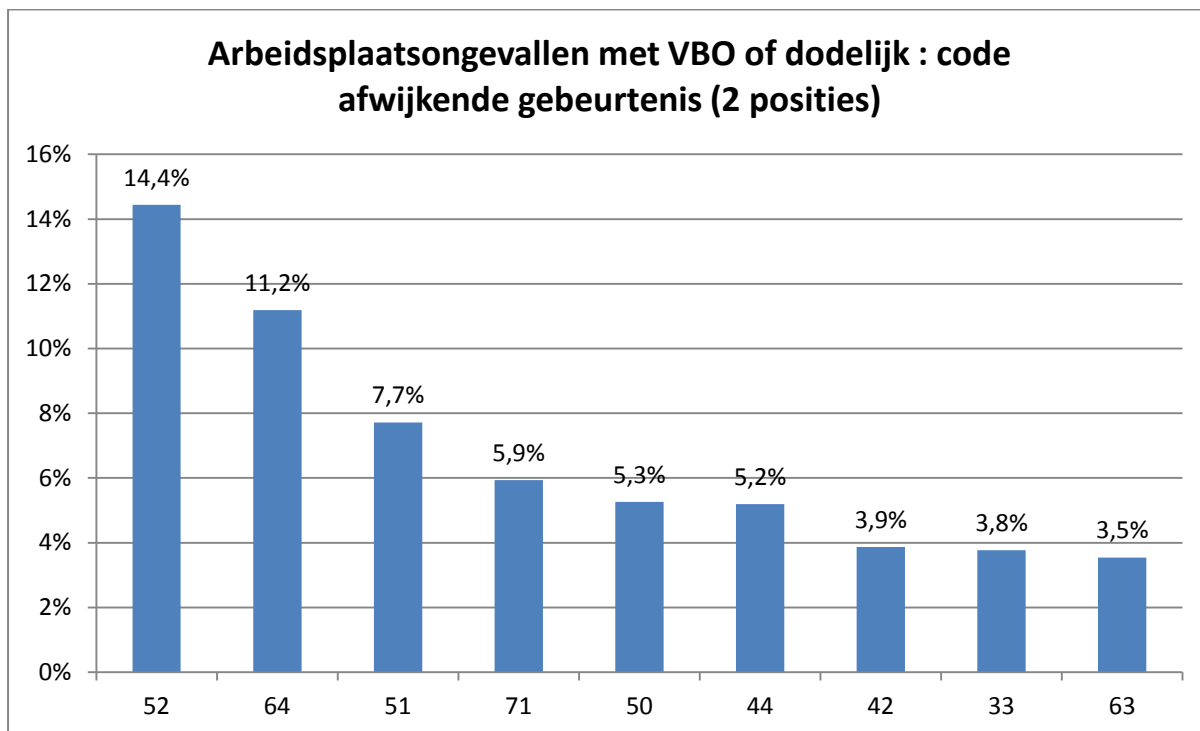

Bron : tabellen 6.2.1 en 6.2.2

52 Uitgliden of struikelen met val, vallen van personen - op ± dezelfde hoogte

64 Ongecoördineerde, onbeheerste of verkeerde bewegingen

51 Vallen van personen - van hoogte

71 Optillen, dragen, opstaan

50 Uitgliden of struikelen met val, vallen van personen - niet gespecificeerd

44 Verlies van controle (geheel of gedeeltelijk) - over een voorwerp (dat wordt gedragen, verplaatst, gehanteerd enz.)

42 Verlies van controle (geheel of gedeeltelijk) - over een vervoer- of transportmiddel (al dan niet gemotoriseerd)

33 Glijden, vallen, instorten van het betrokken voorwerp - hoger gelegen (op het slachtoffer vallend)

63 Door een voorwerp of de vaart daarvan gegrepen of meegesleept worden

Contactwijze verwonding

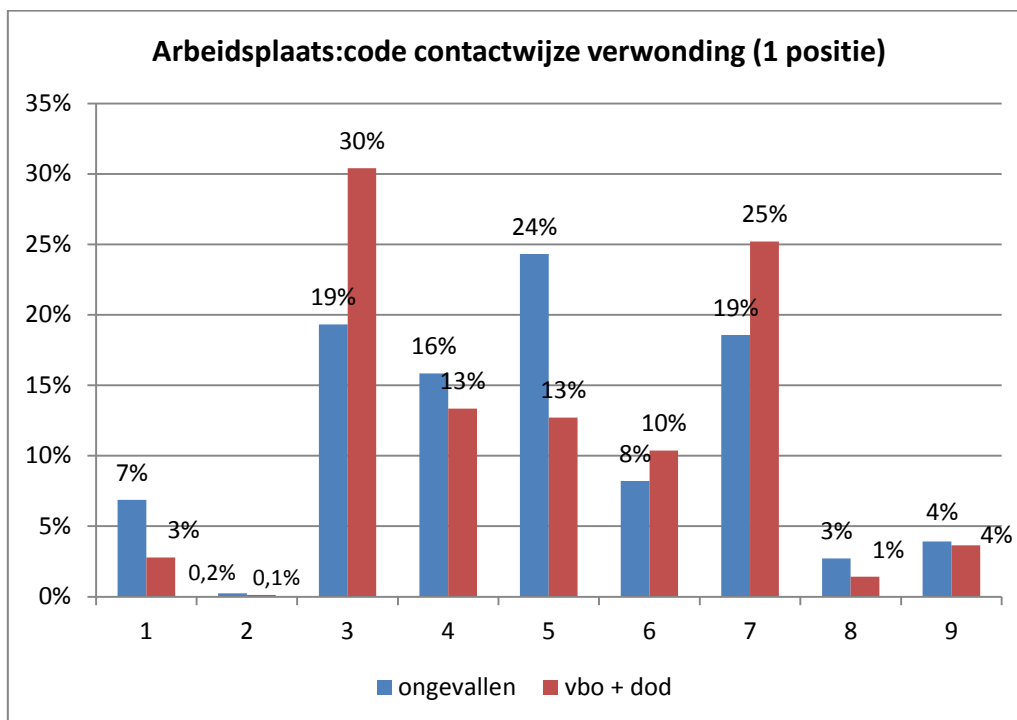

Bron : tabellen 6.4.1 en 6.4.2

- 1 Contact met elektrische stroom, temperatuur, gevaarlijke stof,...
- 2 Verdrinking, begraving ...
- 3 Verplettering ... tegen een onbeweeglijk voorwerp (het slachtoffer beweegt)
- 4 Stoot door een bewegend voorwerp, botsing
- 5 Contact met een snijdend, puntig, hard of ruw voorwerp
- 6 Beknelling, verplettering , enz.
- 7 Fysieke belasting van het lichaam, psychische belasting
- 8 Beet, trap enz.(dier of mens)
- 9 Overige

Hier kan men zien dat 1 ongeval op 4 een code van de groep 5 als contactwijze verwonding heeft, maar ook dat de groepen 3 en 7 het meest vertegenwoordigd zijn bij dodelijke ongevallen of ongevallen met VBO.

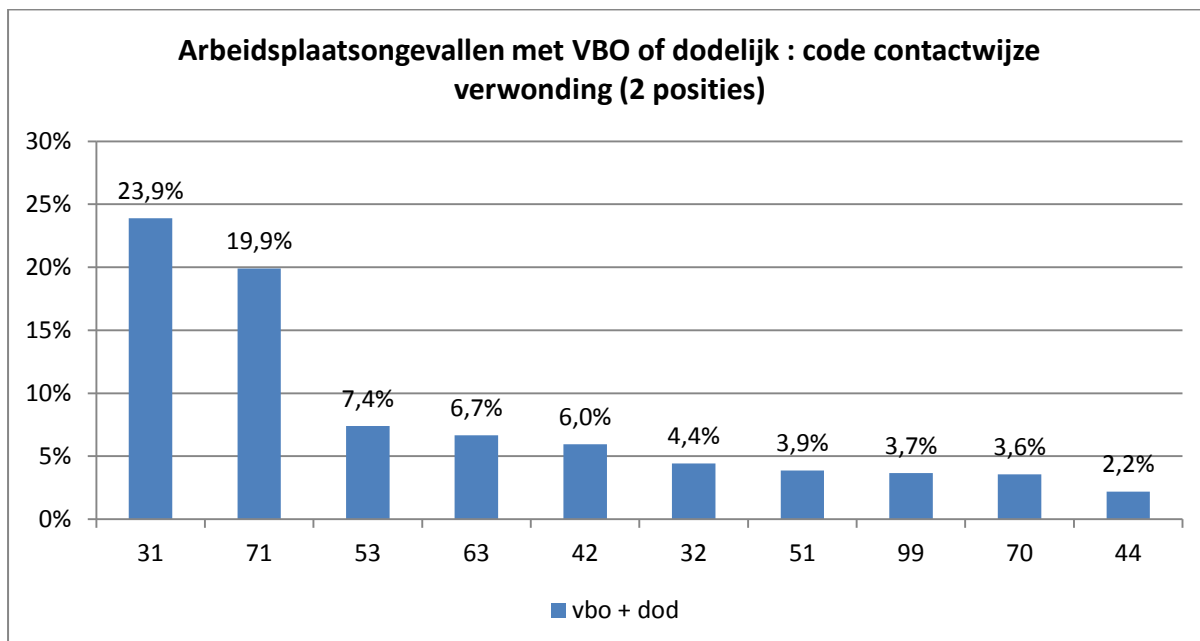

Bron : tabellen 6.4.1 en 6.4.2

31 Verticale beweging, verplettering op/tegen (gevolg van een val)

71 Fysieke belasting - van het bewegingsapparaat

53 Contact met een hard of ruw voorwerp

63 Beknelling, verplettering - tussen

42 Stoot door voorwerp - vallend

51 Contact met een snijdend voorwerp (mes enz.)

70 Fysieke belasting van het lichaam, psychische belasting - niet gespecificeerd

32 Horizontale beweging, verplettering op/tegen

99 Overige contacten - wijzen van verwonding niet opgelijst in deze classificatie

44 Stoot door voorwerp, voertuigen daaronder begrepen - draaiend, bewegend, zich verplaatsend

Arbeidsongevallen in het verkeer

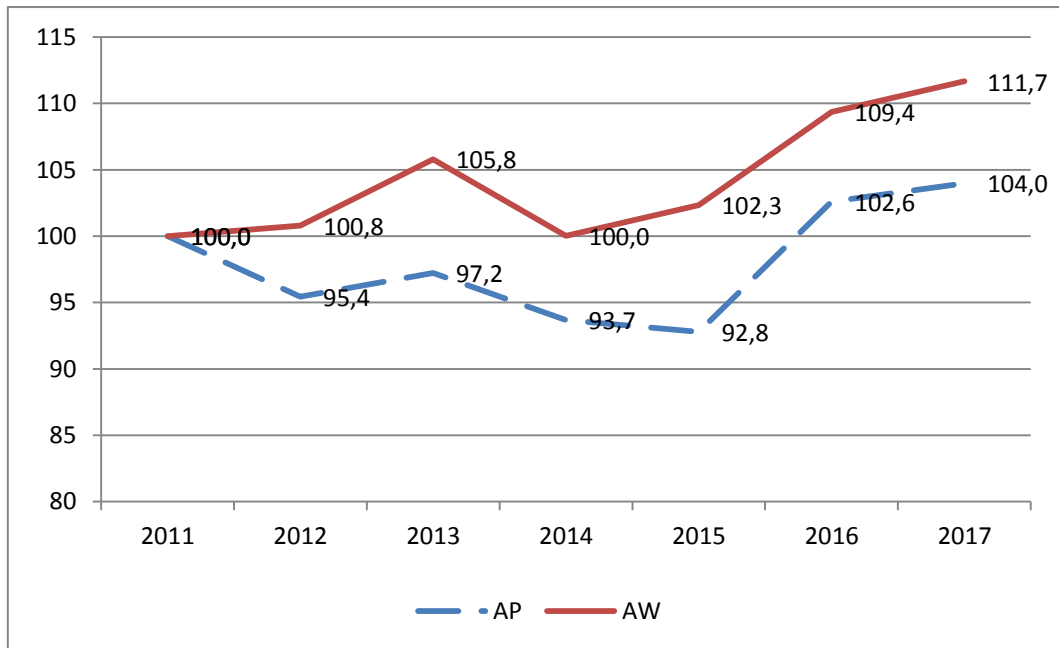

Bron : thema's 10 en 29

Verkeersongevallen tijdens de uitvoering van de arbeidsovereenkomst stijgen in 2017.

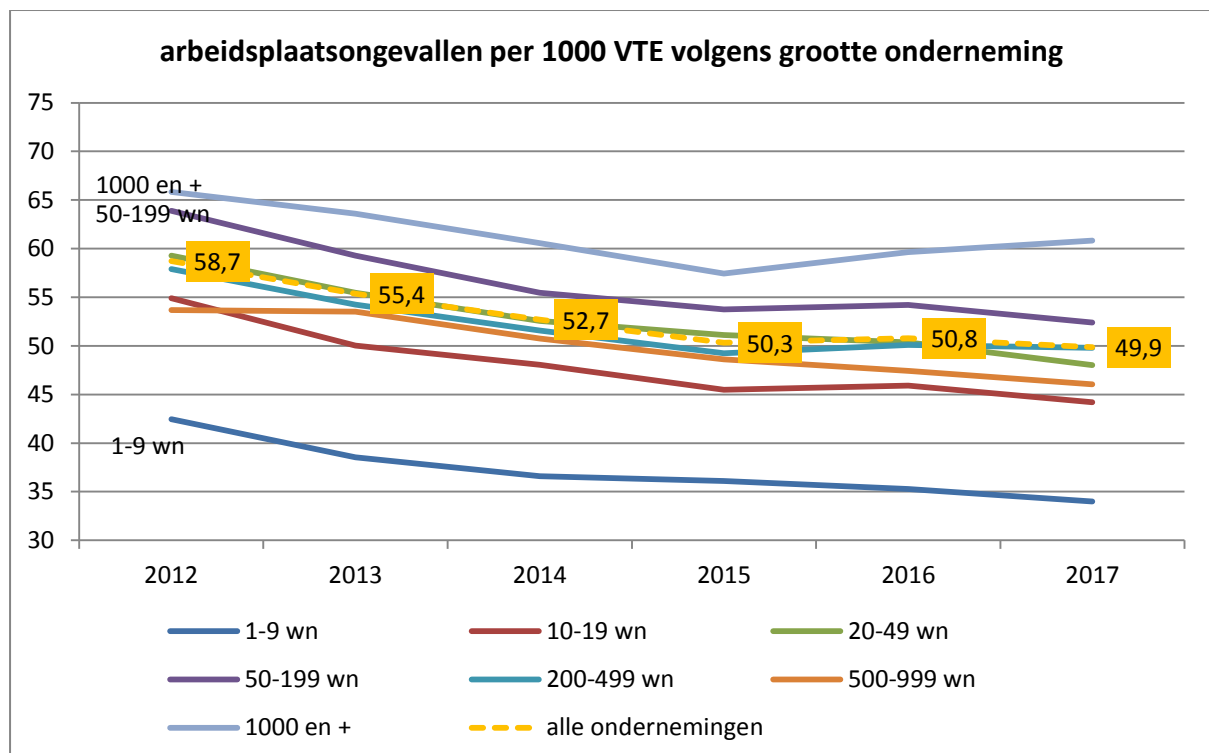

Bron : thema 11

In de grafiek werden de klassen 1-4 wn en 5-9 wn samengevoegd tot 1-9 wn en 50-99 wn en 100-199 wn omdat deze een zelfde tendens vertonen en zich beide respectievelijk onder en boven het gemiddelde bevinden.

Graden

A. Frequentiegraad per activiteitensectie

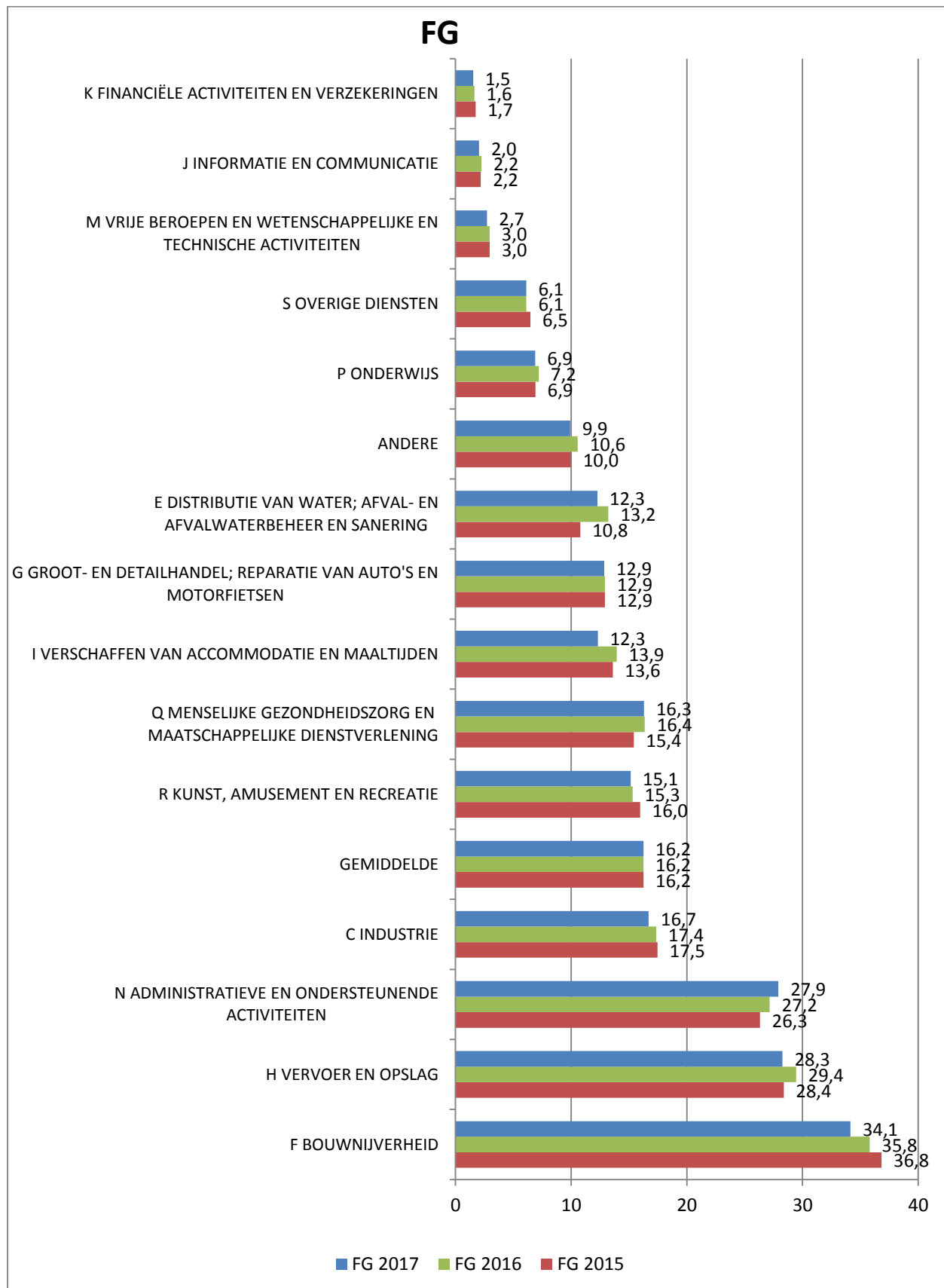

Bron: thema 1

Uitleg activiteitensecties :

De sectie A omvat de sectoren 01 , 02 en 03

De sectie B omvat de sectoren 05 tot en met 09

De sectie C omvat de sectoren 10 tot en met 32

De sectie D omvat de sector 33

De sectie E omvat de sectoren 35 tot en met 39

De sectie F omvat de sectoren 41, 42 en 43

De sectie G omvat de sectoren 45, 46 en 47

De sectie H omvat de sectoren 49 tot en met 53

De sectie I omvat de sectoren 55 en 56

De sectie J omvat de sectoren 58 tot en met 63

De sectie K omvat de sectoren 64 ,65 en 66

De sectie L omvat de sector 68

De sectie M omvat de sectoren 69 tot en met 75

De sectie N omvat de sectoren 77 tot en met 82

De sectie O omvat de sector 84

De sectie P omvat de sector 85

De sectie Q omvat de sector 86,87 en 88

De sectie R omvat de sector 90 tot en met 93

De sectie S omvat de sectoren 94, 95 en 96

De sectie T omvat de sectoren 96,97 en 98

De sectie U omvat de sector 99

B. Werkelijke ernstgraad per activiteitensectie

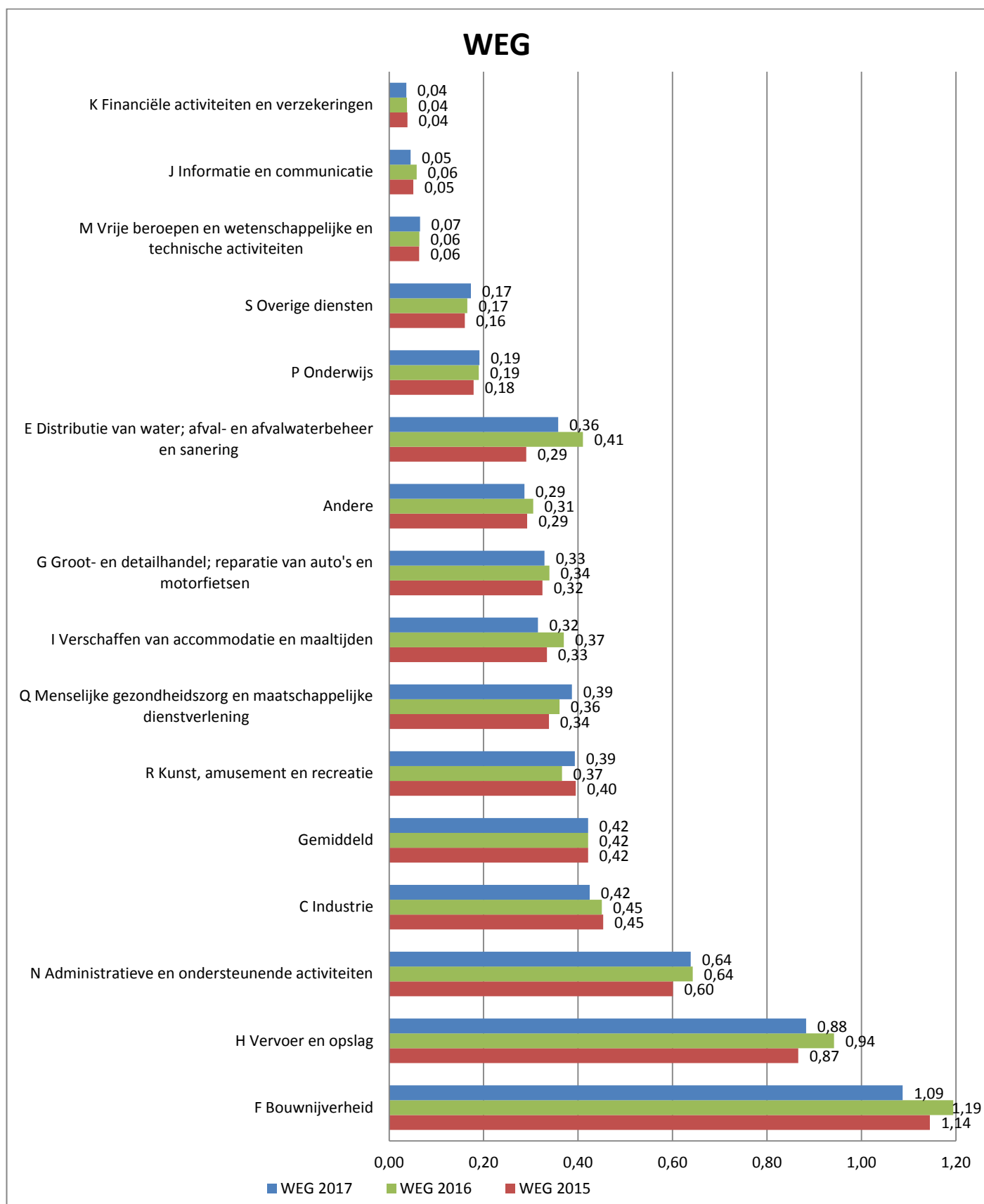

Bron: thema 13

C. Globale ernstgraad per activiteitensectie

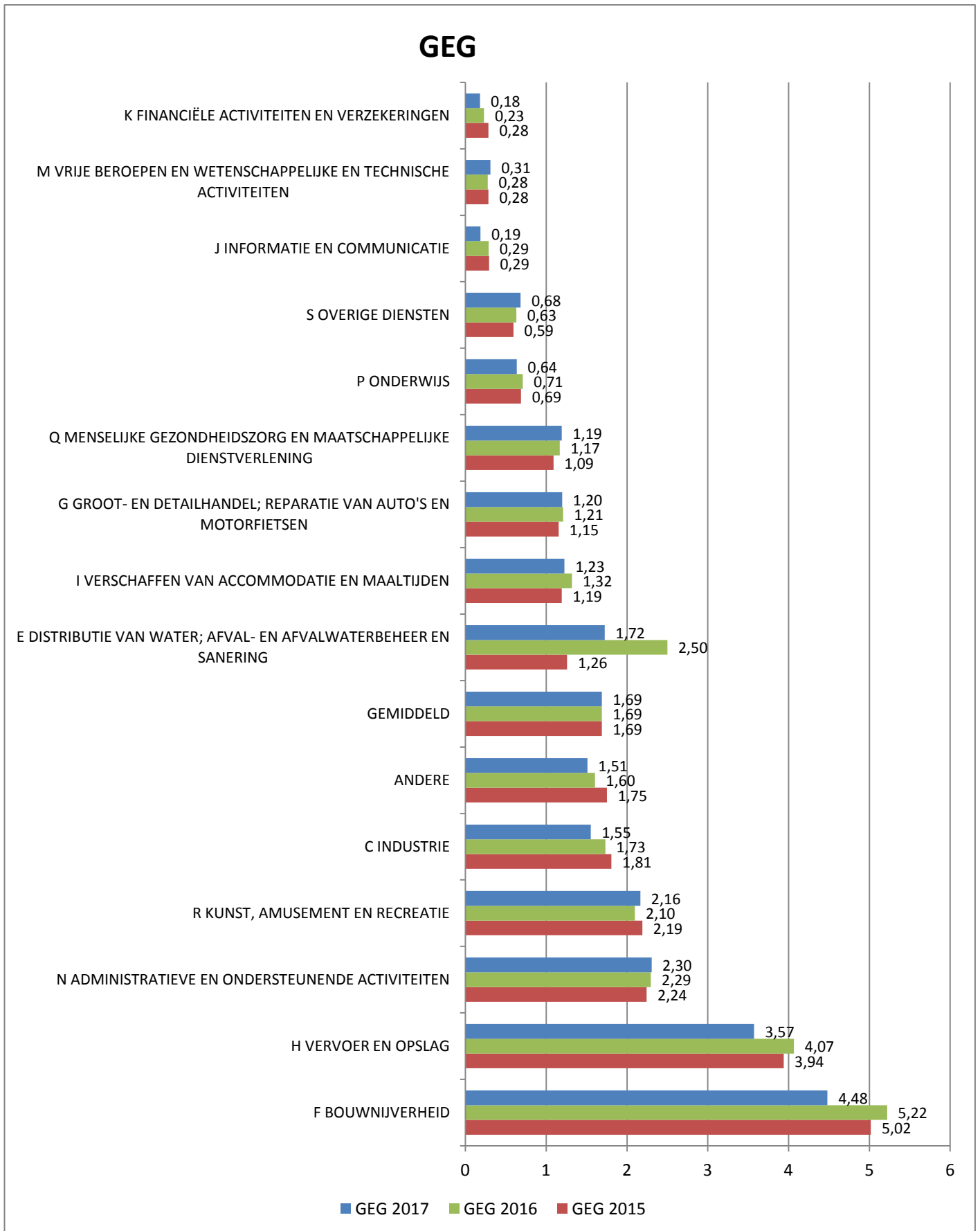

Bron: thema 13

D. Aantal uren blootstelling per activiteitensectie

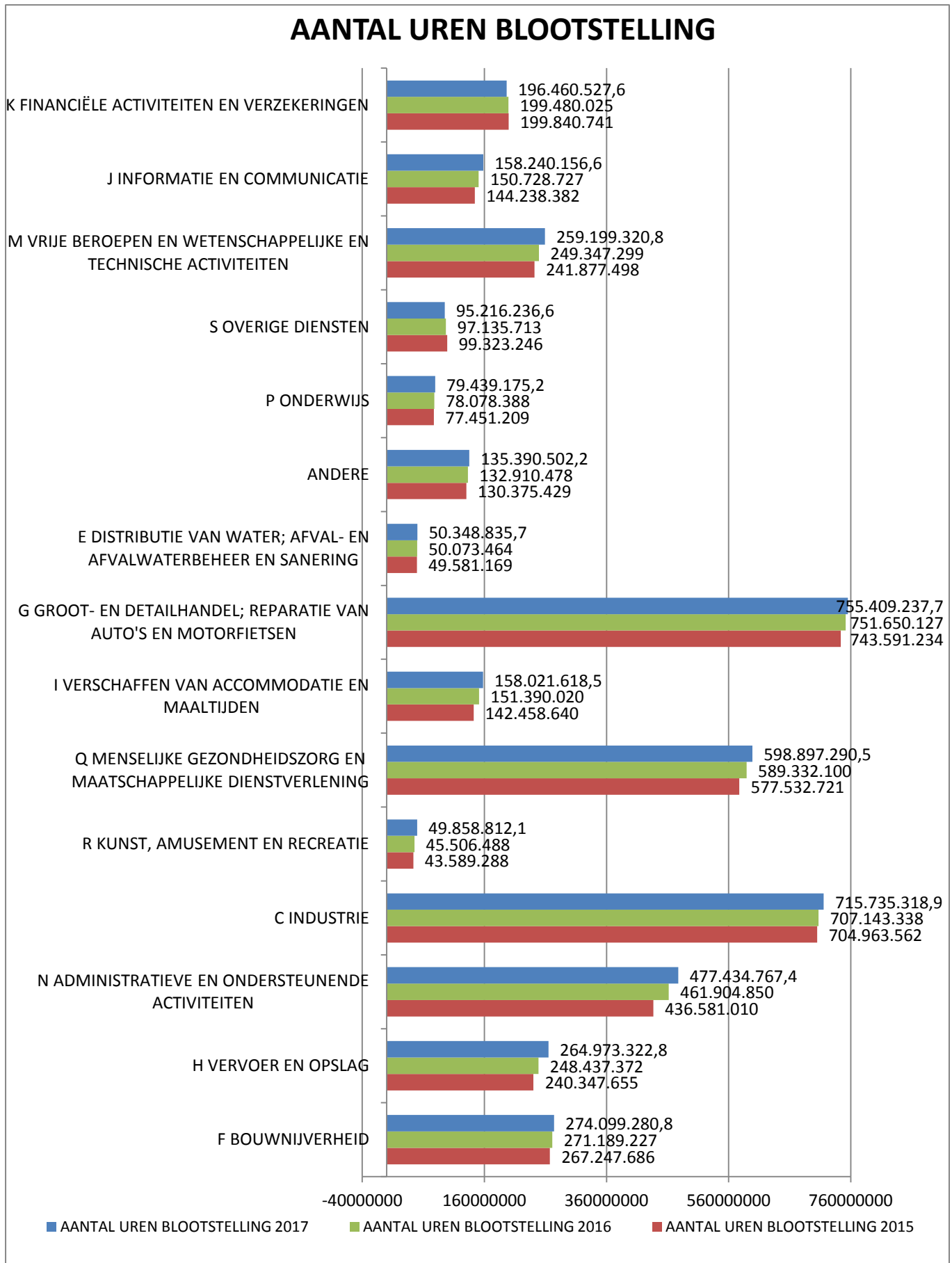

In bovenstaande grafieken omvat de rubriek ANDERE de secties A,O,L,D,U,T,B met elk minstens 1% van de totale tewerkstelling.

In alle activiteitensecties daalt de frequentiegraad of blijft hij tenminste gelijk aan deze van 2015 en 2016.

Enkel in de activiteitensectie N van de administratieve en ondersteunende activiteiten stijgt de frequentiegraad in 2017 ten opzichte van 2015 en 2016, alsook de tewerkstelling. Vooral in de sector van de terbeschikkingstelling van personeel doet zich een aanzienlijke stijging voor van het aantal arbeidsongevallen (N=1028) waarvan 39% bij ongeschoolde arbeiders in de industrie.

In de sectie F van de bouwnijverheid dalen de frequentiegraad en de ernstgraden.